

Guatemala, 30 de mayo de 2014

Informe No. 5-2014

Licenciada

Rosa María Chan

Viceministra del Patrimonio Cultural y Natural

Su Despacho

Estimada Licenciada Chan:

De la manera más respetuosa me dirijo a usted con el propósito de presentarle mi informe de actividades mensuales conforme a lo estipulado en el **Contrato Administrativo por Servicios Técnico Profesionales Número 264-2014 y Acuerdo Ministerial No. 29-2014**, correspondiente al mes de mayo del presente año, y para el cobro de mis honorarios estoy presentando la factura número de serie "A" y correlativo No. 0023.

INFORME DE ACTIVIDADES MES DE MAYO 2014

Con la colaboración de los peones excavadores Isrrael Soto, Armando López y Gonzalo Marroquín se llevaron a cabo las tareas de campo. La Operación AA9c se concluyó el mes pasado y fue descrita en el informe correspondiente, en este informe se presentan los datos tabulados de dicha excavación en la Tabla 1.

Continuó la excavación de la Operación AA9d. Se terminó de levantar el Lote AA9d/7A reportado en el informe del mes anterior, que consistió en una capa de alta concentración de material cultural en un área aproximada de 2.0 x 0.8 m (N x E), aunque dicha concentración o depósito es más amplia continuando entre los perfiles norte y sur de la excavación. Se recuperaron: 172 cerámicas, 9 obsidianas, 3 muestras de carbón y 6 líticas trabajadas, dentro de éstas destaca un fragmento medial de un brazo de moler, colocado en forma vertical y que marcaba el final o límite este del depósito. Según me comentaba la Dra. Marion Popenoe de Hatch en comunicación personal, ella ve algunos tiestos

cortados intencionalmente. Esto podría indicar un área de actividad cuando también estaba en uso el Empedrado AA9c/7A que se encuentra a la par oeste del depósito. Ambos rasgos seguro están relacionados al mismo momento y contexto de acción humana.

Luego de levantar este depósito se comprobó que el Empedrado AA9c/7A no continúa al este sino es como ya se ilustró en la Figura 2 de mi informe mensual de marzo. De tal manera que hasta ahora se tiene solo una "franja" de empedrado de 1.2 x 0.8 m (E x N) con la alta posibilidad que continúe al sur. Este rasgo constructivo es interesante porque, por lo pronto, es un empedrado pequeño en comparación a la magnitud de todo el Acceso Oeste de la Terraza 3, y más interesante aún que se haya encontrado muy cerca el depósito de material cultural ya mencionado. Definitivamente se necesitan ampliar al norte y al sur las excavaciones para comprender bien estos rasgos, pero esto escapa ya al objetivo actual de conocer la construcción del Acceso Oeste de la Terraza 3 por medio de una trinchera este-oeste.

También destaca en esta Operación un estrato o veta de barro de color más oscuro que el Lote AA9d/6, de 20 cm de grosor en promedio, colocado justo sobre el depósito de material cultural mencionado (AA9d/7A), en forma más o menos escalonada conforme asciende el Acceso. Se puede tratar de una construcción que cubrió el depósito y formó escalones a partir del Empedrado (AA9c/7A) para subir a la Terraza 3.

La excavación sigue en proceso actualmente en el Lote AA9d/8, el cual parece ser un estrato grueso en comparación a los estratos superiores. Se han dibujado los perfiles norte, este y sur en escala 1:20 hasta este lote, el perfil oeste no existe porque esta Operación colinda con la Operación AA9c. A continuación se detallan los resultados de los lotes excavados hasta ahora, la tabla final se presentará hasta concluida la Operación.

AA9d/3: 0 – 38 cm (A). Barro café mezclado con arena volcánica. Superficie, estrato moderno. No se recuperó material cultural.

AA9d/5: 38 – 70 cm. Barro 10YR 4/4 café oscuro amarillento, semicompacto, un poco poroso, micáceo. Se recuperaron 54 cerámicas, 12 obsidianas y 1 fragmento de hacha de piedra verde. Cinco tiestos pertenecen a la misma vasija.

AA9d/6: 70 – 84 cm. Barro 10YR 3/4 café oscuro amarillento, semicompacto, un poco poroso, micáceo, algunas partículas blancas, terrones café oscuro. Se recuperaron 26 cerámicas y 6 obsidianas.

AA9d/7: 84 – 101 cm. Barro 10YR 4/4 café oscuro amarillento, semicompacto, pastoso, micáceo, presencia de partículas blancas, abundantes terrones de color café oscuro. Se recuperaron 283 cerámicas, 31 obsidianas y 1 fragmento diminuto de piedra verde.

AA9d/7A: 78 – 89 cm (A). Depósito de material cultural junto al este del Empedrado AA9c/7A, en un espacio de 2.0 x 0.8 m. Barro 10YR 3/4 café oscuro amarillento, compacto y pastoso. Se recuperaron 172 cerámicas, dentro de los que hay tiestos de un mismo fragmento de vasija, 9 obsidianas, 6 líticas y 3 muestras de carbón.

Se lavó y entregó al Laboratorio de Materiales Arqueológicos del PANTA el material cultural de los siguientes lotes: AA9c/9, AA9c/10, AA9d/5, AA9d/6, AA9d/7 y AA9d/7A.

Continuó la excavación de la Operación AA9e actualmente por el Lote AA9e/9, los resultados de cada lote se presentarán posteriormente. Por el momento destaca el hallazgo de un fragmento de piedra verde oscuro de 2 cm de largo, tallado, con finas incisiones curvas posiblemente semejando una mano o una garra (Figura 1), encontrado en el Lote AA9e/7 a 67 cm de profundidad de la esquina A. También en este lote y a 91 cm de profundidad de la esquina A se encontró un colgante tallado de piedra verde oscuro de

3 cm de alto con agujero bicónico milimétrico que traspasa de lado a lado, la mitad superior es un poco más grande que la inferior y tiene dos incisiones al frente más anchas que profundas, el dorso es plano ligeramente cóncavo (Figura 1). En el Lote AA9e/9, a 1.23 m de profundidad de la esquina A, se encontró un fragmento distal (“punta”) de un núcleo agotado de obsidiana, de 7.5 cm de largo y 3.5 cm de ancho (Figura 2).

Op. AA9c						
Lote	Prof. cm (A)	Color Munsell	Descripción	Cerámica	Obsidiana	Lítica
3	0-7	-	Barro mezclado con arena volcánica. Estrato moderno.	-	-	-
5	7-32	10YR 4/4 Café oscuro amarillento	Barro semicompacto, poroso, micáceo.	34	3	
6	32-59	10YR 3/4 Café oscuro amarillento	Barro semicompacto, poroso, micáceo.	30	2	
7	59-84	10YR 3/4 Café oscuro amarillento	Barro compacto, poroso un poco pastoso, micáceo.	37	7	
7A	90-120 (B) aprox.	-	Seis piedras de canto rodado (8-13) que junto a las piedras registradas en el Lote AA9b/7A forman un pequeño empedrado. Una de estas piedras (9) es un fragmento de piedra de moer.	-	-	-
8	84-119	10YR 3/4 Café oscuro amarillento	Barro compacto, pastoso un poco poroso, micáceo.	37	3	
9	119-141	10YR 4/4 Café oscuro amarillento	Barro compacto, pastoso, micáceo, bastantes partículas blancas.	34	3	
10	141-174	10YR 4/4 Café oscuro amarillento	Barro compacto, pastoso, micáceo.	13	2	
11	174-185*	10YR 4/5 Café oscuro amarillento	Barro compacto, pastoso, muy poca mica, algunas partículas blancas.	-	-	-
11A	152-188	-	Canal construido con piedras de canto rodado y barro, sin tapaderas y fondos. Espacio interno de 20x20 cm.	-	-	-

Tabla 1. Resultados de la Operación AA9c. *Final de la excavación, no se concluyó el estrato.



Figura 1. AA9e/7, fragmento de figurilla (izquierda) y colgante (derecha).



Figura 2. AA9e/7, fragmento de núcleo agotado de obsidiana.

Vo.Bo. Miguel Orrego Corzo

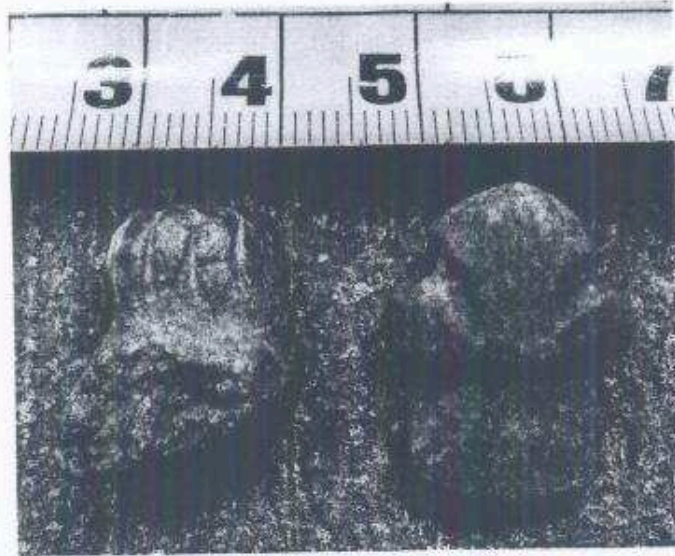
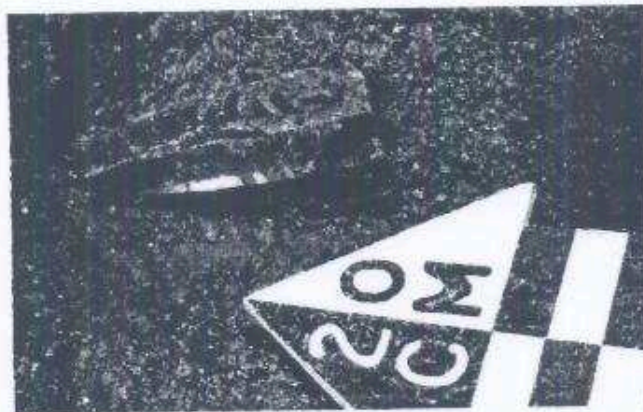
ARQUEOLOGO
Miguel Orrego Corzo
JEFE ADMINISTRATIVO
PARQUE ARQUEOLÓGICO TAKALIK ABAJ

Juan Miguel Medina de León